TECHE UDINE

MANOSCRITTI

FONDO PRINCIPALE

Manoscritto n. P_MSS_3946

Nel Fondo Principale sono confluiti la maggior parte dei lasciti manoscritti pervenuti alla Biblioteca Civica «Vincenzo Joppi» nel corso del tempo: si tratta perciò di un fondo composito nel quale è possibile trovare manoscritti di argomento liturgico, scientifico, giuridico, botanico e altro.

Collocazione:

Biblioteca Civica "Vincenzo Joppi", Udine
https://www.techeudine.it/fondo-principale
https://www.sbhu.it/

un orecchio nella sua scodella.

Ma egli aveva fatto i suoi conti senza la disciplina la quale non poteva assolutamente permettere un simile abuso. Cosa diventerebbe l'alloggio d'un reggimento se ogni soldato mettesse a convivere seco e la propria fidanzata, o i nipotini, o i protetti?

Ambrogio adunque si vide costretto a pregar la rivenditora di staccarsi di casa del ragazzo; ma offrì gli domandò di rimborso con quel denaro avrebbe pagato la pensione, e il povero uomo volò via tutto vergognoso più forse dell'altrui durezza che della propria povertà.

Allora, persuaso anche della sconvenienza per un ragazzo di quella età vagabonda delle guarnigioni, cominciò a cercare e negli Ospizii dei Trovatelli e negli Asili d'Infanzia un luogo ove collocarlo. Ma l'appertutto era già troppo grandicello, e lo consigliarono di rivolgersi ai Tribunali per ottenergli un posto in una Casa d'Industria. Questa volta fu il consiglio che non piacque ad Ambrogio; e per ora al mondo non avrebbe consentito a porre il suo protetto insieme ai discoli e ai fanciulloni che stavano chiusi per forza in tali stabilimenti.

Durante tale ricerca finì di convincersi di due cose; primo, che per provvedere alla sorte del trovatello non doveva contare che sopra se stesso; secondo che a ciò non bastava per nulla una paga di soldato. Era facile dedurre da tali premesse la necessità assoluta di procurarsi del danaro; ma l'unico modo di procurarsene era quello di dar addio per altri otto anni al proprio paese, alla propria campagna, ai parenti, agli amici; di vendersi cioè come cambio di coscrizione!..... Ambrogio non era uomo di tanta; cercò d'un sensale di tali negozii, e toccato appena i mille franchi patteuiti corse con essi dal direttore d'un Ospizio di Orfani. — Signore, consentirebbe voi di assumervi il mantenimento e l'educazione di un giovane ragazzo per dieci anni, mediante l'offerta di mille franchi contati qui e l'uno tutto altro?

Questa proposta era affatto fuori delle regole, onde ne furono mosse molte obbiezioni, ma quando si venne a sapere come stava la faccenda, e s'rilevò il generoso sacrificio di Ambrogio, tutti Maestri, Direttori ed Economi gridarono ad una voce che si doveva accettare il ragazzo e promettere al suo padre adottivo che oltre al mantenimento e all'educazione per dieci anni gli avrebbero anche procurato in seguito un onesto collocamento secondo i suoi talenti e le sue disposizioni.

Ambrogio restò lungi dai suoi altri sei anni; ma questo rammarico era moverghi sulle labbra un sorriso gli rendeva più bella la memoria della sua buona azione.

L'eleganza a profitto dei poveri

La Signora Anna B..... moglie d'un ricco banchiere, è giovane, elegante ricca; sopratutto poi mirabilmente bella. Onde suo marito, fu-

10

MODE DI PARIGI

Corriere delle Dame

23 Novembre 1858. N. 47.

Milano C.ra S. Paolo N. 7

ms 3946

3) tutto nel cuore. In quel momento un vispo e allegro giovanetto s'frapposa fra me ed il maestro.

— Non battete questo povero, Signore; esclamò — perchè è solo suo il colpevole di ho strappato la tenda.

Il mio primo atto fu d'impedire quella crudele generosità e quell'ingiusto castigo; ma mi mancò la forza, e dato che fu il primo colpo ebbi vergogna d'parlare.

Oh mi ricordo ancora come fosse jeri quando il pazzarello nel tornar al suo posto colle mani incrocicchiate mi passò dappresso e mi disse —

— Ricardo, bada ben una altra volta d'non attaccarti alla cortina perchè le vergate fanno assai male.

Io caddi ginocchione singhiozzando sì forte che fui costretto di uscire. E d'allora in poi ebbi tanto orrore della mia vigliaccheria che nell'atto con cui cercai più che correggermene, feci aver dato anche prova d'essere risoluto.

Pure vi giuro che io darei ora quattro anni della mia vita per poter avere il mio braccio con quello di quel generoso compagno, del quale perdetti ogni traccia allorchè di collegio poco dopo ~~appresso a~~ fatto ~~collegio~~, e non ne ricordo più neppur il cognome. "

A questo punto un brivido corse verso il braccio di Sir Patrick; questi alzò gli occhi e vide con sorpresa essere il suo prigioniero che gli offriva un brandy.

— Alla memoria della cortina strappata di Westminster! disse l'ufficiale — Ma ~~tu~~ avete commesso un errore di cifra Sig. Patrick; non furono dodici ma ventinove i colpi che io ricevetti, per aver espulso un altro al castigo tardando la confessione!

— E' vero, è vero! me ne ricordo ora! esclamò il Giudice con lagrime di gioja negli occhi.

— E di seguito il Professore rimpiegò un pezzo della braccia, riprese l'altro.

— Anche questo è vero; soggiunse Sir Patrick tutto commosso. — Ora che vi guardo meglio, mi sembra anche di ravvisarvi..... Sì..... sì; siete proprio voi..... Ma mio Dio! come vi trovo in che grado posizione!

— Nella posizione di un galantuomo Sir Patrick. La mia

MODE DI PARIGI

Corriere delle Dame

28 Dicembre 1858. N.° 52.

Milano C.ra S. Paolo N.° 7.

mss 3946
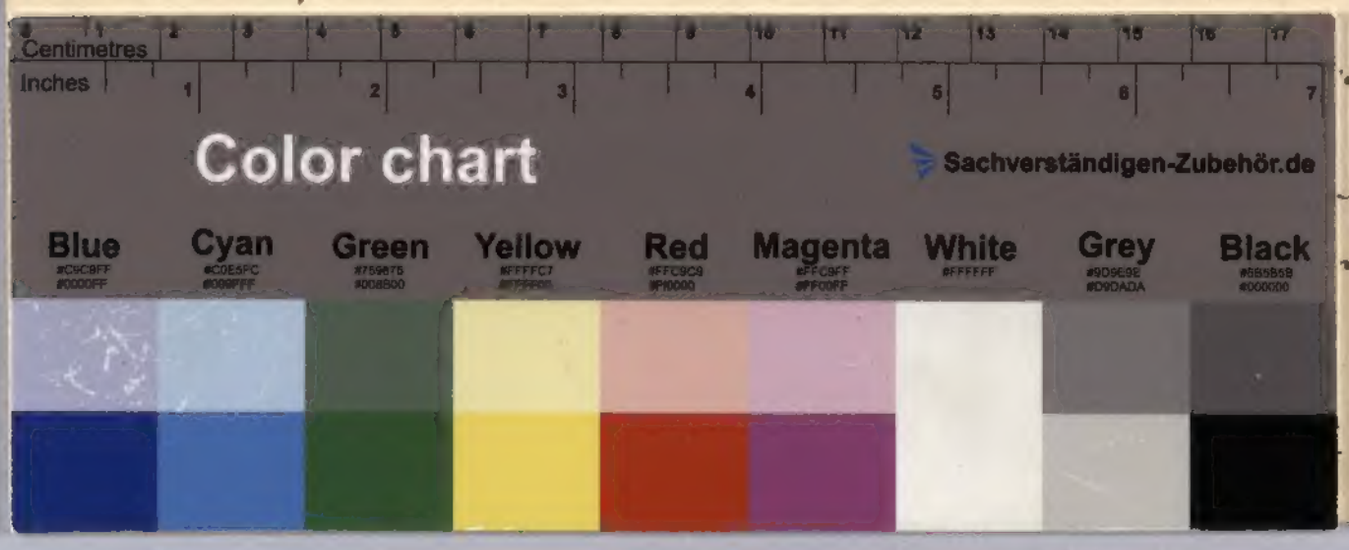
3) tutto nel cuore. In quel momento un riso e allegro giovanetto fu fra-
posto fra me ed il maestro.
— Non batteta questo provento, Signore; esclamò — perchè il fol-
lone ed il colpevole ha strappato la tenda.
Il mio primo atto fu di impedire quella crudele generosità e quell'ingiusto
castigo; ma mi mancò la forza, e dato che fu il primo colpo ebbi
vergogna di parlare.
Oh mio Dio, avessi come fosse finì quando il paziente nel tornar al suo
posto alla mano incatenata mi passò dappresso e mi disse —
— Riccardo, bada bene una altra volta di non attaccarti alla cortina
perchè le verghe fanno assai male.
Io caddi ginocchione singhiozzando sì forte che fui espulso di scuola.
E d'allora in poi ebbi tanto orrore della mia ingiustizia che nulla
cosa ebbi a cuore più che correggermene, e spero aver dato anche
prova di essermi riuscito.
Pure mi giuro che io darei ora quattro anni della mia vita per
poter avere il mio braccio con quello di quel generoso compagno,
del quale perdetti ogni traccia usendo di collegio poco dopo quel fatto
~~collegio~~, e non ne ricordo più neppur il cognome. "
Ed questo quello un braccio si avanzò verso il braccio di Sir
Patrick; questo alzò gli occhi e vide con sorpresa ~~sopra~~ il
suo prigioniero che gli offriva un brindisi.
— Alla memoria della cortina strappata di Westminster! disse
l'ufficiale — Ma ~~tu~~ avete commesso un errore di cifra Sig.
Patrick; non furono dodici ma ventiquattro i colpi che io ri-
cevetti, per aver espulso un altro al castigo tardando la con-
fessione!
— E' vero, è vero! me ne ricordo ora! esclamò il Giudice